

CONCURSO BRASÍLIA ANO 54

A LABRE-DF convida todos os radioamadores(as) a participarem do Concurso Brasília, em sua 54ª Edição. Junte-se a nós para comemorar o aniversário de fundação da Capital de todos os brasileiros.

REGULAMENTO

1. FINALIDADE

Concurso radioamadorístico de âmbito internacional, com o propósito de comemorar o 54º aniversário da fundação de BRASÍLIA.

2. PERÍODO DE REALIZAÇÃO

	INÍCIO	Término	BANDAS	CHAMADA
DIGITAL (*)	19/04/2014, 0000 hora UTC	19/04/2014, 2400 horas UTC	10, 15, 20, 40 e 80m	CQ TEST BSB
FONIA	20/04/2014, 0000 hora UTC	20/04/2014, 2400 horas UTC.	10, 15, 20, 40 e 80m	CQ BRASILIA ANO 54
CW	27/04/2014, 0000 hora UTC	27/04/2014, 2400 horas UTC	10, 15, 20, 40 e 80m	CQ TEST BSB

(*) qualquer modalidade digital poderá ser utilizada.

3. CATEGORIAS

- **Estações nacionais, Estações Estrangeiras, YIs e do DF (classificadas separadamente):**
 - **Operador Único:**
 - Monobanda, QRP (até 5W), baixa potência (acima de 5 até 200w), alta potência (acima de 200w) e estação de campo (operação do tipo *field day*).
 - Multibanda, QRP (até 5W), baixa potência (acima de 5 até 200w), alta potência (acima de 200w) e estação de campo (operação do tipo *field day*).
 - **Clube**
 - Clubes, associações e estações multioperadores (times).

Observações:

- A estação PT2AAA participará "hors concours".
- Entenda-se como estação de campo aquela que estiver deslocada do seu endereço, em configuração que permita portabilidade (acampamento, acantonamento ou veículo automotor estacionado, por exemplo).

4. MENSAGEM

Estações Brasileiras: RST+UF; e.

Estações estrangeiras: RST+sequencial, começando do um (não reinicia com a troca de banda).

Acréscimos às mensagens:

- Radioamadoras devem acrescentar /YL após a mensagem;
- Estações QRP devem acrescentar /Q; e,
- Estações de campo devem acrescentar /F.

5. PONTUAÇÃO

Estações	LABRE-DF (PT2AAA)	QRP, YL e estações de campo	Estações do DF	Demais Estações
Pontuação	10	5	3	1

Observação:

Serão válidos os contatos repetidos, desde que em faixas diferentes.

6. MULTIPLICADORES

Cada UF e cada país trabalhado, por banda.

7. ESCORE

Total de pontos multiplicado pelo total de multiplicadores.

8. PREMIAÇÃO

Os colocados em **primeiro lugar** de cada categoria **receberão troféus**.

O **segundo e terceiro** colocados de cada categoria **receberão certificados**, observadas as mesmas condições de participação e número mínimo de contatos exigidos para os primeiros colocados.

9. RELATÓRIO DE PARTICIPAÇÃO – LOG

Somente serão computados os contatos confirmados em log ou, caso a estação não remeta log, que constem em log de cinco estações.

Os logs devem ser remetidos:

- em ADIF, Cabrilo ou planilha, anexados a mensagem com o indicativo-modo de participação no campo “assunto/título” (ex. PT2AAA-CW ou PT2AAA-FONIA), para secretaria@labre-df.org.
- em papel, para :

LABRE-DF - CONCURSO BRASÍLIA ANO 54
CAIXA POSTAL 11
70351-970 BRASÍLIA-DF

Os logs recebidos por e-mail terão o recebimento confirmado pela LABRE-DF mediante resposta eletrônica.

10. DIVULGAÇÃO DOS RESULTADOS E ENTREGA DE PRÊMIOS

Os resultados preliminares serão divulgados no sitio da LABRE-DF www.labre-df.org e eventuais recursos serão aceitos somente até dia 31 de agosto de 2014. As decisões da comissão organizadora são irrecorríveis.

O resultado final será divulgado no dia 6 de setembro de 2014, durante a eletroca, sendo publicado no sitio da LABRE DF em seguida.

A premiação será no dia 1º de novembro de 2014, na sede da LABRE-DF. Os que não puderem comparecer, receberão os troféus e diplomas via postal.

Roberto Franca Stuckert
Presidente da LABRE-DF

Configurar N1MM para Brasilia Contest
Abrir um novo conteste no banco de dados
Menu / File / New Log in Database

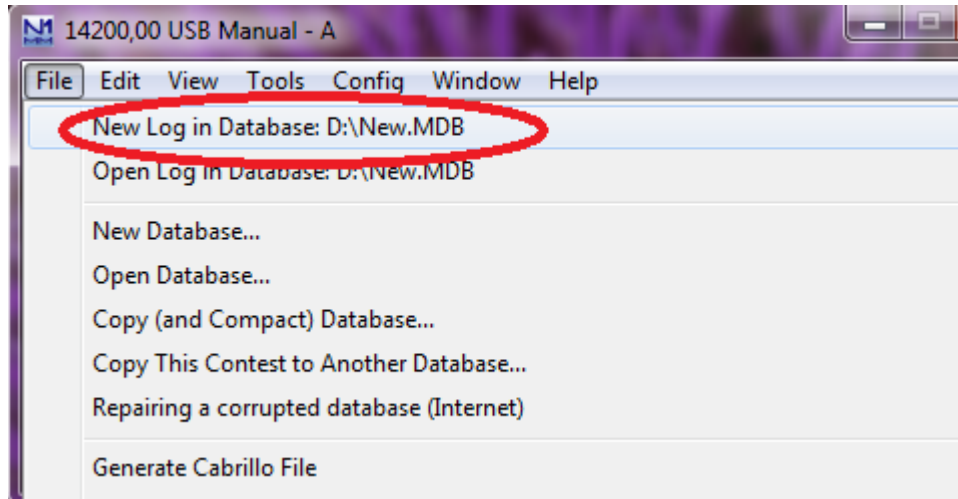

Selecionar Log tipo DXSERIAL

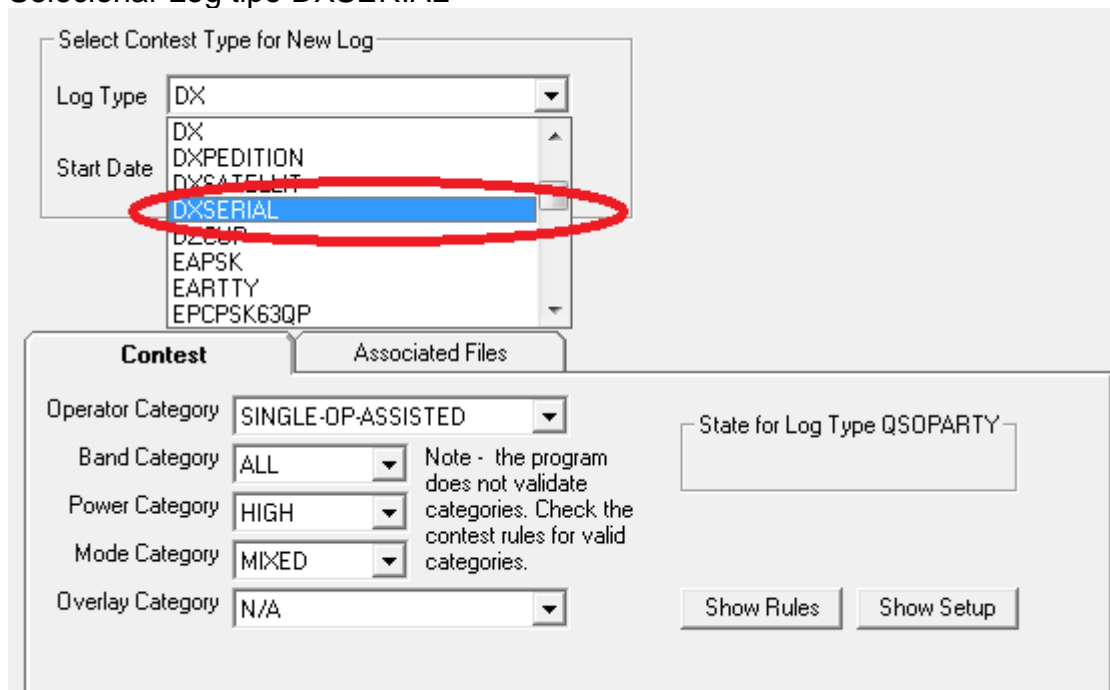

ESTAÇÕES BRASILEIRAS

Enviam a RS(T) e a UF da estação ignorando o SentNR

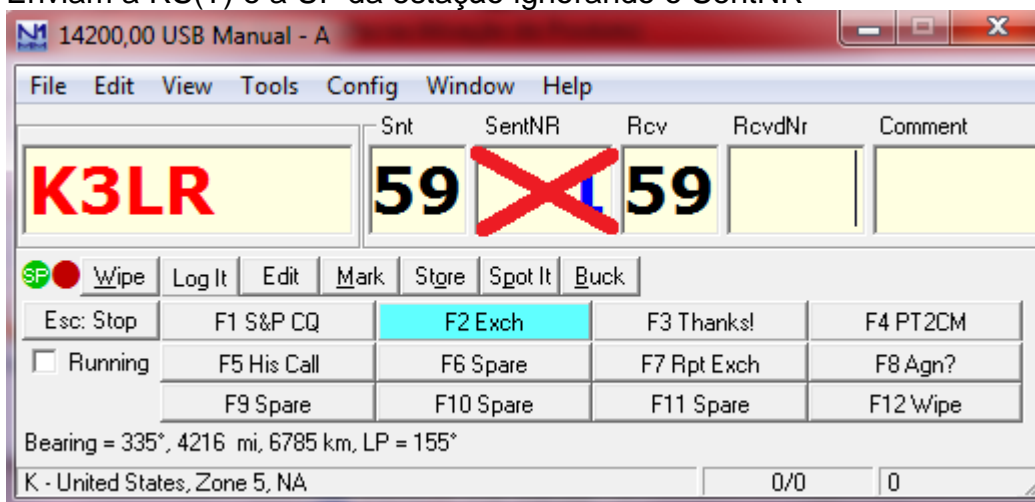

Contato com estação DX, anota o numeral recebido da estação DX no campo RcvdNr e ignora o campo Comment

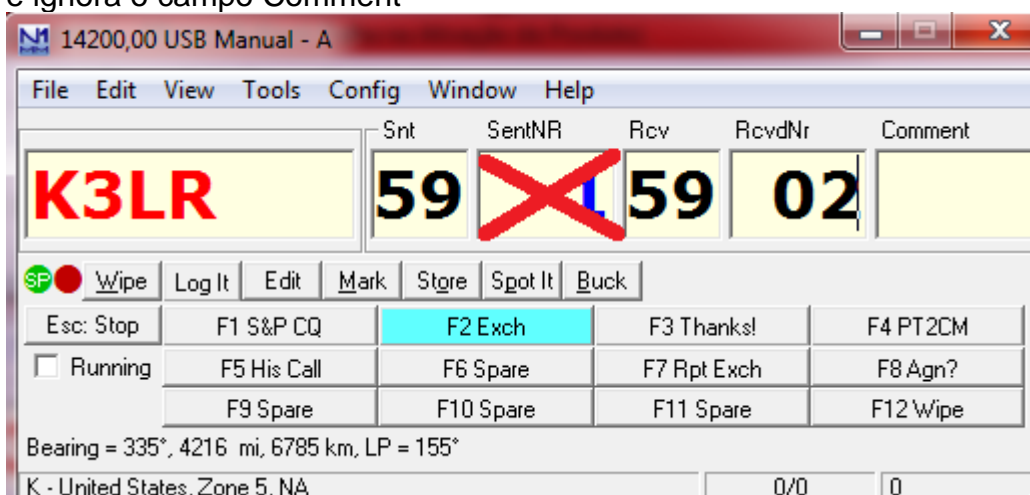

Contato com outra estação Brasileira

Ignora campo RcvdNr e anota UF da estação outra brasileira no campo Comment

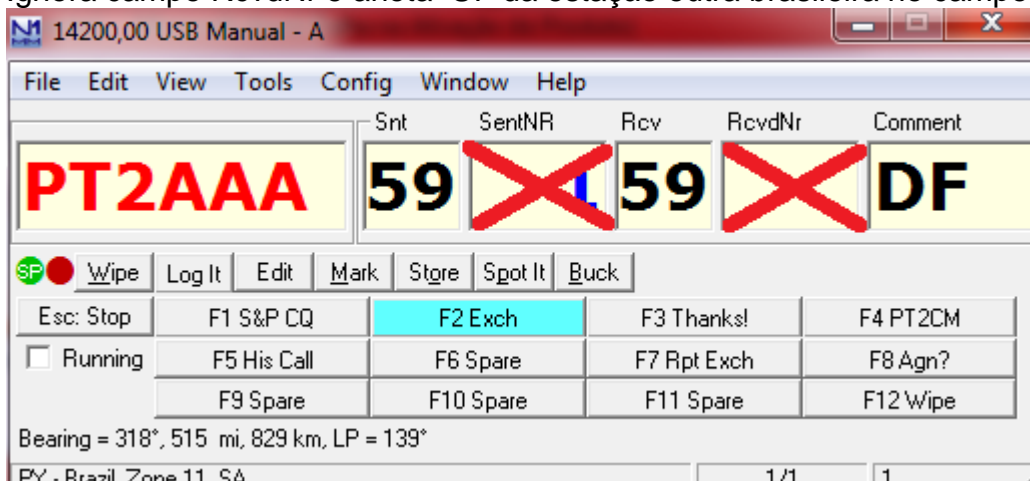

DX (OUT OF BRAZIL) STATIONS

Send your RS(T) SentNR

Snt	SentNR	Rcv	RcvdNr	Comment
59	1	59		

Esc: Stop	F1 S&P CQ	F2 Exch	F3 Thanks!	F4 PT2CM
<input type="checkbox"/> Running	F5 His Call	F6 Spare	F7 Rpt Exch	F8 Agn?
	F9 Spare	F10 Spare	F11 Spare	F12 Wipe

Bearing = 318°, 515 mi, 829 km, LP = 139°

Contact with another DX (NOT BRASILIAN) station note the RcvdNr

Snt	SentNR	Rcv	RcvdNr	Comment
59	1	59	3	

Esc: Stop	F1 S&P CQ	F2 Exch	F3 Thanks!	F4 PT2CM
<input type="checkbox"/> Running	F5 His Call	F6 Spare	F7 Rpt Exch	F8 Agn?
	F9 Spare	F10 Spare	F11 Spare	F12 Wipe

Bearing = 335°, 4216 mi, 6785 km, LP = 155°

Contact with brasilian station, ignore RcvdNr, and note the brasilian province of the brasilian station in Comment field

Snt	SentNR	Rcv	RcvdNr	Comment
59	1	59	X	DF

Esc: Stop	F1 S&P CQ	F2 Exch	F3 Thanks!	F4 PT2CM
<input type="checkbox"/> Running	F5 His Call	F6 Spare	F7 Rpt Exch	F8 Agn?
	F9 Spare	F10 Spare	F11 Spare	F12 Wipe

Bearing = 318°, 515 mi, 829 km, LP = 139°